

**PT MORGAN STANLEY SEKURITAS INDONESIA  
LAPORAN KEBERLANJUTAN 2024**

**1) STRATEGI KEBERLANJUTAN**

Laporan Keberlanjutan PT Morgan Stanley Sekuritas Indonesia (“PT MSSSI”) ini menguraikan aktivitas PT MSSSI yang dilakukan pada tahun 2024 sesuai dengan Rencana Aksi Keuangan Berkelanjutan 2024 (“Rencana”). Rencana disiapkan dan diserahkan oleh PT MSSSI pada bulan November 2024 sesuai dengan persyaratan Peraturan Otoritas Jasa Keuangan Nomor 51/POJK.03/2017 tentang Implementasi Keuangan Berkelanjutan untuk Lembaga Jasa Keuangan, Penerbit, dan Perusahaan Publik (“Peraturan OJK 51”).

Pada tahun 2024, Morgan Stanley (entitas induk utama PT MSSSI) menerbitkan Laporan ESG 2023 (“Laporan ESG”) dan memperbarui Pernyataan Kebijakan Sosial Lingkungan (“ESPS”), yang menetapkan proses yang diikuti Morgan Stanley untuk menanggulangi potensi dampak risiko lingkungan dan sosial terhadap bisnis kami dan untuk melindungi nilai pemegang saham<sup>1</sup>. Laporan ESG dan ESPS berlaku untuk anak perusahaan Morgan Stanley Group, termasuk PT MSSSI sejauh relevan.

Strategi keberlanjutan kami berfokus untuk membantu nasabah mencapai ambisi mereka yang terkait dengan keberlanjutan dengan memberikan saran, produk, dan solusi. Selain itu, kami bertujuan untuk beroperasi secara berkelanjutan dan mengungkapkan kemajuan global kami. Kemampuan Morgan Stanley Group, termasuk PT MSSSI, untuk memberikan perusahaan terpadu memungkinkan kami menangkap peluang baru yang bertujuan untuk membawa hasil jangka panjang yang positif tidak hanya kepada nasabah dan pemegang saham, tetapi juga kepada lingkungan dan masyarakat luas.

Kemampuan PT MSSSI untuk melakukan aktivitas terkait keuangan berkelanjutan terbatas karena tidak melakukan aktivitas usaha pemberian pinjaman atau pembiayaan apa pun. PT MSSSI memiliki lisensi sebagai Penjamin Emisi Efek dengan Otoritas Jasa Keuangan (“OJK”), berfokus pada pasar modal global dan penasihat M&A. Mengingat fokus tersebut, PT MSSSI telah mengadopsi Program #2 - Program Pengembangan Internal dan terlibat pada area selain pengembangan produk atau layanan keuangan berkelanjutan. Dalam melaksanakan program ini, PT MSSSI dan karyawannya memanfaatkan sumber daya organisasi dan keuangan Perusahaan dan Morgan Stanley Group.

**2) IKHTISAR ASPEK KEBERLANJUTAN**

**i. Kinerja dan Hasil**

**a. Bisnis**

PT MSSSI Penjamin Emisi Efek dan memberikan jasa dan layanan pasar modal kepada nasabah institusional di Indonesia.

---

<sup>1</sup> Silakan lihat juga [Laporan ESG 2023 Morgan Stanley Group](#) untuk penafian terkait mengenai pernyataan tentang kejadian masa depan, penggunaan informasi pihak ketiga, dan pengungkapan lain yang terkait dengan informasi Morgan Stanley Group yang diberikan di dalam laporan ini.

## Sorotan Kinerja Ekonomi

	2024	2023	2022
	IDR (miliar)		
Pendapatan	28.8	22.7	34.8
Laba bersih	15.9	15.6	13.3

### **b. Lingkungan**

Sebagaimana diuraikan lebih lanjut dalam Paragraf 6 dari laporan ini, PT MSSSI telah memenuhi semua target sejak 31 Desember 2024 pada berbagai program penggunaan energi yang ditetapkan dalam Rencana sebagaimana diperlukan berdasarkan Peraturan OJK 51. Tujuan konservasi energi dan air meliputi:-

- Manajemen Energi: meningkatkan efisiensi energi, meningkatkan uptime / keandalan dan mengurangi jejak karbon PT MSSSI.
- Manajemen Limbah: mengurangi bahaya lingkungan dan kesehatan yang timbul dari pembuatan dan polusi limbah.
- Pengelolaan Air: mengurangi penggunaan air oleh kantor PT MSSSI Jakarta.

### **c. Sosial**

PT MSSSI terlibat dalam kegiatan yang terkait dengan program keberlanjutan sosial berdasarkan Rencana ini menggunakan sumber daya internal atau bersama dengan berbagai organisasi nirlaba dan yayasan amal di Jakarta dan wilayah lainnya di Indonesia. Beberapa kegiatan dijelaskan dalam perincian di bawah ini.

## **3) PROFIL PERUSAHAAN**

### **i. Visi, Misi, dan Nilai**

Kemampuan Morgan Stanley Group, termasuk PT MSSSI, untuk memberikan perusahaan terpadu memungkinkan kami menangkap peluang baru yang bertujuan untuk membawa hasil jangka panjang yang positif tidak hanya bagi nasabah dan pemegang saham kami, tetapi juga bagi lingkungan dan masyarakat luas. Untuk melakukan hal ini, kami perlu memastikan bahwa topik ESG yang relevan dimasukkan ke dalam kebijakan perusahaan, aktivitas bisnis, dan operasi kami. Ada berbagai topik ESG yang penting bagi perusahaan, dengan sumber data manusia, perubahan iklim, dan tata kelola menjadi tiga tema yang menjadi fokus utama kami pada laporan ini.

### **ii. Informasi Perusahaan**

PT MSSSI ditetapkan dalam kerangka Undang-Undang Investasi Modal Asing No. 1 tahun 1967 sebagaimana diubah dengan Undang-Undang No. 11 tahun 1970 berdasarkan Akta No. 25 tanggal 6 November 2006, dari Sutjipto, S.H., notaris di Jakarta. Akta pendirian tersebut disetujui oleh Menteri Kehakiman Republik Indonesia dalam Surat Keputusannya No. W7-00216HT.01.01-TH.2007 tanggal 8 Januari 2007.

Sesuai dengan pasal 3 Anggaran Dasar PT MSSI, ruang lingkup kegiatannya adalah terutama untuk terlibat dalam bisnis atau kegiatan terkait dari perusahaan efek, menyediakan layanan sebagai penjamin sesuai dengan undang-undang dan peraturan yang berlaku.

PT MSSI didirikan dan berdomisili di Jakarta Selatan. Lokasi bisnis utamanya terletak di lantai 20, World Trade Center 2, Metropolitan Complex, Jl. Jenderal Sudirman Kav. 29-31, Jakarta 12920, Indonesia. Nomor telepon kontak dan faks PT MSSI adalah (+6221) 3048 8100 dan (+6221) 3048 8292 masing-masing.

Sejak 31 Desember 2024 (“Periode”), PT MSSI memiliki 2 Direktur, 2 Komisaris, dan 4 karyawan (31 Desember 2023: 2 Direktur, 2 Komisaris, dan 5 karyawan).

Posisi keuangan PT MSSI pada Periode adalah sebagai berikut:

	<b>2024</b>
Total Aset (IDR Bio)	473,6
Total Liabilitas (IDR Bio)	18,7

PT MSSI memiliki izin penjamin emisi efek dari OJK. PT MSSI difokuskan pada bisnis penjaminan (*Global Capital market*) dan penasihat M&A. PT MSSI tidak melakukan aktivitas pembiayaan apa pun. PT MSSI merupakan anggota Asosiasi Perusahaan Sekuritas Indonesia.

#### **4) KATA PENGANTAR DARI DEWAN DIREKSI**

##### **i. Prinsip, Kebijakan, dan Tantangan**

Strategi keberlanjutan global Morgan Stanley difokuskan untuk membantu nasabah mencapai ambisi mereka yang terkait dengan keberlanjutan dengan memberikan saran, produk, dan solusi. Selain itu, Morgan Stanley, termasuk PT MSSI, bertujuan untuk beroperasi secara berkelanjutan dan memberikan hasil jangka panjang yang positif, tidak hanya bagi nasabah dan pemegang saham, tetapi juga bagi lingkungan dan masyarakat luas.

Sebagaimana dijelaskan dalam Rencana dan sesuai dengan Peraturan OJK 51, PT MSSI berfokus pada Program #2 - Program Pengembangan Internal untuk penerapan Keuangan Berkelanjutan Perusahaan.

PT MSSI bekerja untuk meningkatkan keahlian dan kesadaran ESG kami, terlibat dengan pemangku kepentingan termasuk dari perspektif tanggung jawab sosial perusahaan dan berusaha mengurangi dampak lingkungan dari operasi kami.

Seperti dijelaskan di atas, semua program Keuangan Berkelanjutan yang diproyeksikan untuk tahun 2024 untuk PT MSSI telah berhasil dilakukan sesuai dengan Rencana.

PT MSSI menghadapi berbagai tantangan dalam menerapkan kegiatan Keuangan Berkelanjutan seperti pasar berkembang dalam produk dan layanan Keuangan Berkelanjutan serta tantangan infrastruktur dalam kegiatan dan program Keuangan Berkelanjutan yang dijelaskan selengkapnya pada bagian 4.iii.b di bawah ini.

## ii. Implementasi

PT MSSI menetapkan dan menyelesaikan tujuan di area di bawah ini dalam Rencana selama tahun 2024.

- Pelatihan: dua pelatihan berbeda untuk karyawan dilaksanakan pada 2024 yang membahas topik Keuangan Berkelanjutan
- Manajemen Energi: PT MSSI meningkatkan efisiensi energi, meningkatkan uptime/keandalan dan mengurangi jejak karbon PT MSSI. Untuk detail lebih lanjut, silakan lihat bagian 6.vi. Kinerja Lingkungan di bawah ini.
- Manajemen Limbah: PT MSSI mengurangi bahaya lingkungan dan kesehatan yang muncul dari proses limbah dan polusi. Untuk detail lebih lanjut, silakan lihat bagian “6.vi. Kinerja Lingkungan” di bawah ini.
- Pengelolaan Air: PT MSSI menghemat penggunaan air. Untuk detail lebih lanjut, silakan lihat bagian 6.vi. Kinerja Lingkungan di bawah ini.
- Aktivitas Sosial & Sukarela: Bekerja sama dengan mitra eksternal, dua kegiatan sosial/sukarela dilakukan PTMSSI pada tahun 2024 untuk memberikan kembali (*giving back*) kepada masyarakat dan memberikan nilai sosial positif di Indonesia.
- Tata Kelola Perusahaan yang Baik: PT MSSI terus mendorong manajemen yang efektif dan bijaksana dengan fokus pada transparansi, tata kelola dan kontrol, yang hasilnya dibahas pada bagian yang terkait.

## iii. Strategi untuk mencapai target

### a. Manajemen Risiko

Sebagai perusahaan global, kerangka *Enterprise Risk Management (ERM)* Morgan Stanley mengintegrasikan peran manajemen risiko yang beragam ke dalam struktur perusahaan yang holistik dan menggabungkan penilaian risiko ke dalam proses pengambilan keputusan perusahaan. Kami memiliki kebijakan dan prosedur untuk mengidentifikasi, mengukur, memantau, mengeskalisasi, memitigasi, dan mengendalikan risiko utama yang dihadapi tiga segmen bisnis kami dan perusahaan yang lebih besar. Risiko ini bersifat finansial dan nonfinansial, dan mencakup pasar (termasuk risiko nonperdagangan), kredit, likuiditas, model, operasional (termasuk keamanan siber), kepatuhan (termasuk perilaku), kejahatan finansial, risiko strategis dan reputasi.

Landasan filosofi manajemen risiko kami adalah mencapai tingkat pengembalian yang disesuaikan dengan risiko melalui pengambilan risiko yang bijaksana yang melindungi basis modal dan usaha kami. Filosofi ini diimplementasikan melalui kerangka kerja ERM, dan lima prinsip utama terdiri dari filosofi ini: integritas, kelengkapan, independensi, akuntabilitas, dan transparansi.

Morgan Stanley telah menetapkan pendekatan global untuk mengelola risiko keuangan terkait iklim yang berlaku untuk semua entitas Morgan Stanley Group termasuk PT MSSI. Elemen utama manajemen risiko iklim Morgan Stanley Group diartikulasikan dalam Laporan ESG 2023 Morgan Stanley Group. Namun, sejak FY2024, PT MSSI sebagai entitas hukum mandiri saat ini tidak terpapar risiko keuangan terkait iklim material mengingat sifat komposisi portofolio usahanya.

Proses uji tuntas dan manajemen risiko dirancang untuk mengidentifikasi, menilai, dan, jika sesuai, mengatasi potensi masalah lingkungan dan sosial yang signifikan terkait dengan bisnis Morgan Stanley. Morgan Stanley's *Environmental and Social Risk Management (ESRM) Group* menyediakan keahlian permasalahan pokok internal mengenai risiko lingkungan dan sosial serta mengelola pengembangan dan penerapan ESRS Morgan Stanley serta kebijakan dan prosedur terkait. ESRM juga melakukan uji tuntas terhadap transaksi dan nasabah terkait, terlibat dengan pemangku kepentingan, dan memantau risiko serta perkembangan tertentu yang muncul dalam kemitraan dengan unit bisnis, *Global Sustainability Office*, dan fungsi pengendalian terkait lainnya.

Morgan Stanley secara rutin terlibat dengan pemangku kepentingan eksternal dan internal mengenai topik lingkungan dan sosial. Morgan Stanley meninjau kebijakannya setiap tahun dan memperbaruinya seperlunya untuk mencerminkan strategi dan perkembangan utama Morgan Stanley.

#### **b. Peluang dan Tantangan**

PT MSSI menghadapi berbagai tantangan dalam menerapkan kegiatan Keuangan Berkelanjutan seperti pasar yang berkembang dalam produk dan layanan Keuangan Berkelanjutan serta tantangan infrastruktur dalam kegiatan dan program Keuangan Berkelanjutan. Tantangan ini terjadi karena kebutuhan untuk memenuhi persyaratan peraturan dan harapan tidak selaras dengan aktivitas bisnis entitas saat ini dan oleh karena itu, entitas telah melakukan upaya lebih dari yang diharapkan untuk memastikan kepatuhan.

PT MSSI akan memanfaatkan sumber daya global Morgan Stanley serta membangun kemitraan dengan organisasi nirlaba dan yayasan amal di Indonesia untuk membuat kemajuan dalam melaksanakan program Keuangan Berkelanjutan dan membawa hasil jangka panjang yang positif bagi lingkungan dan masyarakat luas.

### **5) TATA KELOLA KEBERLANJUTAN**

PT MSSI mengadopsi pendekatan terpadu sehubungan dengan tata kelola keberlanjutan, dengan pengawasan dari Dewan Direksi dan Komisaris PT MSSI, manajemen senior dan masukan dari seluruh fungsi bisnis dan pendukungnya.

Untuk mendukung dan memfasilitasi koordinasi upaya regional Morgan Stanley seputar keberlanjutan, Komite ESG Asia di tingkat manajemen siap membantu dalam pengembangan strategi ESG Asia, mengawasi penggabungan risiko ESG ke dalam kerangka kerja risiko dan kontrol, serta mengawasi pelacakan, analisis, dan implementasi persyaratan regulasi utama terkait ESG. Komite ESG Asia terdiri atas perwakilan senior dari Fungsi Hukum, Kepatuhan, Keuangan, dan Manajemen Risiko Morgan Stanley. Komite ESG Asia membantu proses pengawasan kerangka kerja PT MSSI tentang strategi dan implementasi keberlanjutan.

Selain Dewan Direksi mengoordinasikan dan memimpin pelaksanaan praktik keberlanjutan di PT MSSI, pemangku kepentingan lainnya berperan dalam keberlanjutan yang efektif dan tata kelola perusahaan

sejalan dengan prinsip-prinsip peraturan OJK tentang Tata Kelola Perusahaan Efek sebagaimana dinyatakan pada POJK no 57/POJK.04/2017 dan persyaratan yang ditetapkan dalam surat edaran implementasi yang sesuai, SEOJK no 55/SEOJK.04/2017. Di antara latar belakang ini, PT MSSl memastikan bahwa:

- Dewan Komisaris wajib mengawasi dan memberikan saran kepada Dewan Direksi tentang penerapan tata kelola PT MSSl dan hal-hal lainnya sesuai dengan Anggaran Dasar PT MSSl.
- Dewan Komisaris dan Direksi wajib bertemu secara berkala minimal setiap 2 bulan untuk Direksi dan setiap 3 bulan sekali untuk Dewan Komisaris. Topik diskusi mencakup masalah tata kelola, kepatuhan terhadap peraturan, dan pengendalian, termasuk topik terkait ESG.

Struktur tata kelola, kebijakan dan prosedur, serta proses identifikasi risiko (yang dapat memanfaatkan sumber daya atau keahlian tingkat Morgan Stanley Group) memfasilitasi untuk memastikan praktik bisnis yang berkelanjutan dan manajemen risiko yang berkehati-hatian.

#### Identifikasi, pemantauan, dan manajemen risiko yang timbul dari penerapan Keuangan Berkelanjutan

Sebagaimana dijelaskan di atas, Dewan Komisaris dan Dewan Direksi PT MSSl sering melakukan pertemuan untuk memenuhi harapan regulator sehubungan dengan tata kelola perusahaan dan mengoordinasikan implementasi prinsip-prinsip risiko keuangan berkelanjutan dan lainnya. Rapat Dewan Komisaris diadakan bersama-sama dengan Dewan Direksi untuk memfasilitasi dialog, umpan balik, dan pengawasan yang memadai terhadap tindakan atau proposal yang diajukan kepada Dewan.

Implementasi kegiatan, tata kelola, dan praktik Keuangan Berkelanjutan dilaporkan secara rutin selama pertemuan Dewan tersebut, yang juga dihadiri oleh karyawan PT MSSl lainnya termasuk PT MSSl Pejabat Fungsi Pembukuan serta Manajemen Risiko. Setiap pengembangan substansial pada program, atau perubahan regulasi juga akan segera menjadi subjek eskalasi sesuai dengan signifikansi dan urgensi masalah. Pembaruan topik tentang inisiatif keuangan berkelanjutan, persyaratan peraturan yang berlaku, dan penjelasan terperinci tentang Rencana dan Laporan Keberlanjutan ini juga dipresentasikan kepada Komite ESG Asia.

#### Keterlibatan pemangku kepentingan

Dewan Direksi PT MSSl bertanggung jawab atas manajemen PT MSSl sehari-hari dan memberikan pengawasan pada perilaku dan hasil bisnis PT MSSl dengan memastikan kerangka kontrol internal yang memadai dan efektif ditetapkan dan dipertahankan.

PT MSSl secara langsung melibatkan karyawannya pada berbagai pertemuan rutin serta acara dan pelatihan perusahaan. Komunikasi nasabah dilakukan oleh karyawan berizin PT MSSl di Unit Bisnis dalam hubungan bisnis mereka. Ringkasan kegiatan dan keterlibatan karyawan dan kompetensi dan pelatihan yang tersedia untuk Dewan Komisaris, Dewan Direksi, dan karyawan PT MSSl dijelaskan di bawah ini.

Untuk informasi tambahan tentang keterlibatan PT MSSl dengan pemangku kepentingan dan lingkungan, lihat Bagian 6.v.Aktivitas Komunitas dan Sosial di bawah ini.

## Masalah yang dihadapi, kemajuan, dan pengaruh pada penerapan Keuangan Berkelanjutan

Seperti yang dijelaskan dalam Rencana, PT MSSI memiliki jejak organisasi dan bisnis yang relatif kecil dan sebagai hasilnya, implementasi aktivitas keuangan berkelanjutan memanfaatkan sumber daya organisasi dan keuangan dan kemampuan teknis PT MSSI dan Morgan Stanley Group. Tantangan tambahan terkait penerapan keuangan berkelanjutan dirangkum dalam Bagian 4)iii.b Laporan Keberlanjutan ini.

Prakarsa program akan melibatkan mayoritas atau semua karyawan PT MSSI. Aktivitas yang dinyatakan dalam Laporan Keberlanjutan ini dilakukan oleh semua karyawan PT MSSI yang melibatkan sejumlah pihak sebagai koordinator atau staf untuk menjadi penanggung jawab yang mengoordinasikan berbagai program aktivitas sosial sambil memanfaatkan sumber daya global kami untuk mendukungnya.

### 6) HASIL DAN KINERJA

Pada tahun 2024, karyawan PT MSSI berpartisipasi dalam kegiatan sosial & sukarela, untuk memberikan kembali kepada masyarakat di Indonesia.

PT MSSI meningkatkan kesadaran dan pemahaman karyawan PT MSSI tentang topik Keuangan Berkelanjutan dan ESG melalui dua pelatihan berbeda pada tahun 2024.

Pelatihan yang mencakup greenwashing, praktik komunikasi terkait ESG, dan kerangka kerja tinjauan ESG internal Morgan Stanley diberikan kepada karyawan dan direktur PT MSSI pada tahun 2024. Pelatihan ini juga menyinggung lanskap regulasi Asia termasuk Indonesia.

Pelatihan Kepatuhan Tahunan Indonesia yang diadakan pada Q3 2024 juga membahas topik Keuangan Berkelanjutan dari perspektif regulasi yang mencakup persyaratan Peraturan OJK no. 51/2017 serta prinsip dan program dan kegiatan keuangan berkelanjutan Morgan Stanley dan PT MSSI.

#### i. Kinerja Ekonomi

PT MSSI terlibat dalam bisnis atau kegiatan terkait dari perusahaan sekuritas, menyediakan layanan sebagai penjamin emisi efek sesuai dengan hukum dan peraturan yang berlaku di Indonesia.

	2024	2023	2022
	<i>IDR (miliar)</i>		
Pendapatan	28.8	22.7	34.8
Biaya operasional	(26.4)	(24.6)	(26.3)
Pendapatan lainnya	14.1	18.6	7.2
Laba sebelum pajak	16.5	16.7	15.7
Pengeluaran pajak pendapatan	(0.6)	(1.1)	(2.4)

Laba bersih	15.9	15.6	13.3
-------------	------	------	------

Pada tahun 2024, PT MSSI belum melakukan aktivitas penjaminan efek yang terkait dengan keuangan berkelanjutan.

Pada tahun 2024, PT MSSI mencatat pendapatan Rp28,8 miliar, peningkatan Rp6,1 miliar (27%) dibandingkan dengan pendapatan tahun 2023 sebesar Rp22,7 miliar. Peningkatan pendapatan 2024 disebabkan oleh penerimaan pendapatan transaksi *intercompany* yang lebih tinggi dari *global transfer pricing*.

## ii. Biaya

Pada tahun 2024, PT MSSI mencatat biaya operasi sebesar Rp 26,4 miliar, yang PT MSSI mengalokasikan Rp 27,7 juta untuk kegiatan keberlanjutan sosial dan lingkungan dengan mitra kami.

- PTMSSI bersama dengan Yayasan Pemimpin Anak Bangsa (“YPAB”) menyelenggarakan program tur studi – “Jalan kaki di Batavia termasuk Museum Bank Indonesia” dengan siswa sekolah sebagai bagian dari program Morgan Stanley *Global Volunteer Month (GVM)*.
- PT MSSI juga menyelenggarakan lokakarya Literasi Keuangan untuk siswa sekolah yang berlokasi di dekat lokasi RPTRA Manggis, Palmerah, Jakarta Barat, yang diikuti oleh karyawan PT MSSI dan sukarelawan Indo Relawan.

## iii. Komitmen terhadap Layanan

Morgan Stanley berkomitmen untuk mempromosikan pasar yang bebas, wajar, dan kompetitif. Morgan Stanley tidak akan menoleransi upaya apa pun oleh karyawan atau perwakilan Morgan Stanley untuk memanipulasi pasar atau harga efek atau untuk menghambat persaingan yang sehat.

Undang-undang atau peraturan di hampir semua yurisdiksi melarang manipulasi pasar, termasuk aktivitas perdagangan manipulatif. Ketentuan perundang-undangan melarang:

- perdagangan, atau mendorong orang lain untuk berdagang, dalam efek atau instrumen keuangan terkait saat memiliki informasi rahasia terkait instrumen tersebut (perdagangan orang dalam)
- mencoba mengganggu operasi perdagangan pasar yang wajar dan bebas, misalnya, dengan secara sengaja menyebarkan informasi palsu atau menyesatkan tentang suatu produk, berkolusi dengan orang lain untuk mengubah harga atau likuiditas suatu produk, atau memanipulasi tolok ukur harga produk finansial.
- menggunakan informasi tentang transaksi yang berjalan untuk mengambil posisi yang menguntungkan bagi nasabah, Morgan Stanley Group, atau karyawan itu sendiri.

#### **iv. Sumber Daya Manusia**

##### **Kesempatan Kerja yang Setara**

Morgan Stanley adalah pemberi kerja yang mendukung kesetaraan kesempatan kerja tanpa diskriminasi atau pelecehan berdasarkan ras, warna kulit, agama, keyakinan, usia, jenis kelamin, stereotip seks, gender, identitas atau ekspresi gender, transgender, orientasi seksual asal negara, kewarganegaraan, disabilitas, pernikahan dan kemitraan sipil atau status serikat pekerja, kehamilan, status dinas veteran atau militer, informasi genetika, atau karakteristik lain yang dilindungi oleh hukum.

Sebagaimana ditetapkan dalam Pedoman Perilaku Morgan Stanley, Morgan Stanley berkomitmen untuk menyediakan lingkungan kerja yang beragam tempat setiap orang diperlakukan dengan martabat dan rasa hormat.

##### **Lingkungan kerja yang layak dan aman**

Diskriminasi, pelecehan, viktimisasi, dan perundungan semuanya tidak sesuai dengan komitmen Morgan Stanley untuk menyediakan lingkungan kerja tempat individu diperlakukan dengan martabat dan rasa hormat. Oleh karena itu, perilaku tersebut tidak dapat diterima di tempat kerja atau di luar tempat kerja terkait pekerjaan.

##### **Pelatihan dan Peningkatan kapasitas**

Upaya perekrutan Morgan Stanley ditandai dengan komitmen untuk menarik talenta terbaik di berbagai disiplin ilmu.

Morgan Stanley memberi karyawan serangkaian sumber daya untuk sukses dalam jalur karier pilihan mereka. Dari peluang pengembangan dan mobilitas hingga praktik manajemen kinerja modern, karyawan didorong untuk mengejar keunggulan dan mendorong pertumbuhan mereka sendiri. Selain proses evaluasi kinerja yang disempurnakan, program kepemimpinan, dan pelatihan manajer, sejumlah prakarsa global atau regional yang bertujuan menyediakan program khusus untuk pengembangan talenta berkelanjutan juga disediakan.

Semua karyawan tetap PT MSSl mendapatkan gaji pokok di atas upah minimum Indonesia.

## v. **Aktivitas Komunitas dan Sosial**

### **Lokakarya Literasi Keuangan**

Pada bulan November 2024, PT MSSl bermitra dengan Indorelawan dan Bulir Padi Foundation untuk melakukan lokakarya literasi keuangan untuk 20 siswa antara usia 12 hingga 18 tahun. Lima sukarelawan memberikan presentasi tentang topik-topik literasi keuangan seperti manajemen uang dan jebakan hukum sistem pinjaman online selama dua setengah jam. Lokakarya ini juga terdiri atas sesi praktis di mana peserta diajarkan cara membuat anggaran pribadi menggunakan aplikasi Microsoft Excel.

Indorelawan adalah platform relawan sosial di Indonesia yang terhubung di antara orang-orang yang ingin menjadi relawan dan komunitas sosial yang memiliki permintaan relawan dan mengelola relawan mereka dengan lebih baik. Saat ini, mereka memiliki sekitar 1.469++ komunitas sosial dari 18 kelompok isu sosial dan 92.060++ sukarelawan yang terdaftar di seluruh Indonesia. Dan Bulir Padi Foundation adalah LSM yang berbasis di Jakarta yang memberdayakan kaum muda kurang beruntung melalui program yang menyediakan akses ke pendidikan, pelatihan keterampilan, dan menghubungkan lulusan SMA dengan lowongan kerja.



## Tur Studi Eksplorasi Kota Tua

PT MSSI bermitra dengan Yayasan Pemimpin Anak Bangsa (“YPAB”) untuk menyelenggarakan perjalanan yang disponsori untuk sekelompok 40 siswa ke Old Batavia, yang sekarang dikenal sebagai kota tua Jakarta, pada hari Senin, 30 Juni 2024. Enam sukarelawan dari PT MSSI bergabung dalam tur jalan kaki, yang berlangsung sekitar tiga hingga empat jam, mengunjungi beberapa situs dari masa kolonial Belanda.

Mahasiswa yang berpartisipasi berasal dari berbagai kelompok, di antaranya adalah komunitas yang terpinggirkan dan putus sekolah dari berbagai kelompok usia serta pekerja rumah tangga. Saat ini mereka terdaftar dalam paket pendidikan khusus pemerintah untuk kelompok terpinggirkan melalui program nasional **Kejar Paket**. Program ini bertujuan untuk mengurangi angka putus sekolah serta meningkatkan pengetahuan dan keterampilan sehingga para siswa yang berpartisipasi akan dilengkapi dengan kemampuan yang setara dengan sekolah menengah dan menengah atas dan kesempatan mereka untuk masuk ke pasar kerja akan ditingkatkan, yang pada gilirannya akan meningkatkan tingkat ekonomi keluarga mereka.

YPAB adalah yayasan sosial dan amal yang berfokus pada penyediaan pendidikan nonformal gratis dan berkualitas bagi anak-anak kurang mampu berusia antara 4 hingga 15 tahun dan putus sekolah menengah yang ingin melanjutkan studi mereka untuk ujian nasional.

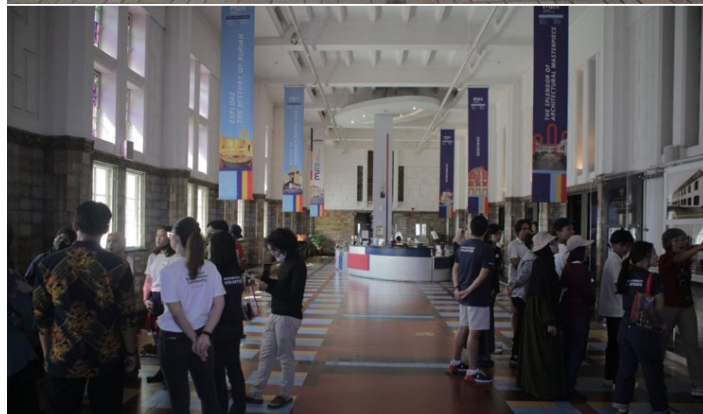

vi. **Kinerja Lingkungan**

Deskripsi Aktivitas	Periode	Status Kemajuan
Inisiatif manajemen energi - mengurangi konsumsi listrik melalui efisiensi di kantor dan fasilitas PT MSSI Jakarta	Q1 hingga Q4 2024	(a) Selesai. Peningkatan titik <u>pengaturan</u> konfigurasi <u>udara</u> dari 22 menjadi 24 derajat, di ruang UPS dan Comms. (b) Menghapus 2 unit modul UPS. (c) Perubahan tabung florescent akan diselesaikan di depan area kantor (area yang dikelola oleh PT MSSI) pada akhir Q2 2025.
Prakarsa pengelolaan limbah - mengurangi limbah plastik, mempromosikan produk hijau untuk fasilitas kantor PT MSSI Jakarta, dan berkolaborasi dengan manajemen gedung untuk mendukung daur ulang limbah	Q1 hingga Q4 2024	Selesai. Tempat daur ulang <u>disediakan</u> oleh pemilik lahan. Petugas kebersihan akan memisahkan limbah dan akan terus berlanjut.
Prakarsa pengelolaan air - fokus pada pengurangan penggunaan air oleh kantor PT MSSI Jakarta	Q1 hingga Q4 2024	(a)Selesai. Aerator keran air untuk mengurangi aliran air dipasang pada September 2024. (b)Selesai. Poster “Penghematan Air” dipajang di kantor pada Oktober 2024 untuk mendorong konservasi air. Lihat lampiran gambar dibawah.
Keterlibatan vendor eksternal dan manajemen gedung pada prakarsa keberlanjutan	Q1 hingga Q4 2024	Prakarsa utama yang menunjukkan keterlibatan vendor eksternal dan pemilik lahan terkait keberlanjutan pada tahun 2024 adalah sebagai berikut: <ul style="list-style-type: none"> <li>• Segregasi Tempat Limbah.</li> <li>• Sertifikasi emas tanda hijau BCA</li> <li>• ISO 14001</li> <li>• Sertifikasi WeLL</li> <li>• Sensor gerak dipasang di area toilet.</li> </ul> Lihat informasi tambahan di bawah ini untuk ikhtisar lengkap prakarsa.

## Penggantian fluoresen ke tabung LED

Sebagai bagian dari inisiatif keberlanjutan, PT MSSI mengganti lampu neon yang ada dengan tabung LED hemat energi yang tinggi di depan kantor pada tahun 2024. Peningkatan efisiensi pencahayaan, mengurangi konsumsi energi karena daya per fitting lebih rendah dan berkontribusi pada penghematan biaya dalam jangka panjang. Pekerjaan pengganti ini selaras dengan komitmen Morgan Stanley terhadap tanggung jawab lingkungan dengan mengurangi emisi karbon. Biaya lingkungan terkait yang dikeluarkan untuk proyek ini adalah Rp. 13, 920, 000,-.

## Bahan ramah lingkungan

Untuk mempromosikan keberlanjutan dan mengurangi limbah, karyawan PT MSSI didorong untuk membawa dan menggunakan cangkir atau cangkir pribadi mereka sendiri. Inisiatif ini membantu meminimalkan limbah sekali pakai, menurunkan dampak lingkungan yang terkait dengan cangkir sekali pakai.

## Deskripsi penggunaan energi

PT MSSI tetap berkomitmen terhadap keberlanjutan sebagaimana dibuktikan oleh konsistensinya konsumsi energi bulanan sebesar 9,2kwh tanpa peningkatan signifikan pada tahun 2024. Saat ini, tidak ada penggunaan energi terbarukan dalam PT MSSI.

Gambar di bawah ini:

Poster penghematan air” ditampilkan di kantor pada Oktober 2024

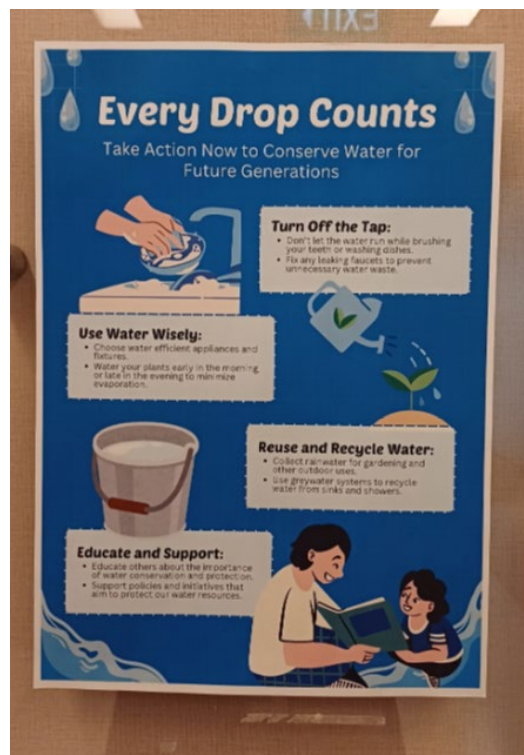

Prakarsa utama yang menunjukkan keterlibatan vendor eksternal dan pemilik lahan kantor terkait aktivitas keberlanjutan pada tahun 2024:

Implementation	Type of Content	Objective	Location	Date	Result
1. Benches and planter boxes crafted from 544 kg of plastic waste collected within our complex.	Reusable waste	transforming waste into functional assets	Gate B near vehicles entrance	12-Jan-24	Completed
2. Earth Hour	Environmental Campaigns	Global Environmental event to contribute to a more sustainable community	All Building	23-Mar-24	continously yearly basis
3. Waste Bin Segregation (plastic, paper, can & others)	Waste Segregation (continously)	identifying, classifying, dividing, and sorting garbage and waste products to encourage material reduction, reusing, and recycling.	All Building	2024	continously
4. BCA Green Mark Gold Certification	Green building certification (extention)	Built environment's sustainability standards	All Building	2024	completed
5. ISO 14001	Environmental management systems	An environmental management system helps organizations identify, manage, monitor and control their environmental issues	All Building	2023	completed
6. WELL Certification	Health and Safety	built-environment qualities that benefit human health and wellbeing across seven main areas: air, water, sustenance, light, fitness, comfort, and mind	All Building	2024	completed
7. FLHSS Audit	Safety (continously)	understanding potential risks and implementing it	All Building	2024	completed
8. Indoor Air Quality	Indoor Air Quality test	air quality within and around buildings and structures, especially as it relates to the health and comfort of building occupants	All Building	Yearly basis	completed
9. Installation of MERV (Minimum Efficiency Reporting Values) <sup>14</sup>	Air Filters	theoretically remove at least 99.97% of dust, pollen, mold, bacteria, and any airborne particles with a size of 0.3 microns	All Building	2021	completed
8. Motion Sensor Light	energy efficient	motion sensor light is more efficient than a light being left switched on.	WTC 2 & 3. (WTC 1,5,6 at PAU's room)	2024	completed
9. Composting	Organic farming (continously)	Producing its own compost from areas of the WTC complex	All Building	2024	continously
10. Agricultural crops/Palawija	Organic farming	Producing crops and using unused land for sustainability	Vacant Land	2024	continously
11. PAU delay On/Off	reducing energy usage	To reducing energy usage in the building	All Building	2024	continously
12. Paper to Tree	Paper to tree campaign	collected waste paper and exchanged it for seeds and planted the seeds.	All Building	01-Oct-24	Next on Jun'25

## vii. Pengembangan Produk & Layanan

Seperti dijelaskan sebelumnya, PT MSSSI tidak melakukan aktivitas pembiayaan atau pembuatan produk. PT MSSSI berfokus pada pasar modal global dan kegiatan jasa penasihat merjer dan akuisisi, kebutuhan untuk mengembangkan dan berinovasi produk dan layanan terbatas pada kebutuhan nasabah tertentu.

### Pengaduan Nasabah

Situs web publik PT MSSSI mencakup protokol yang tersedia bagi nasabah dan publik untuk mengajukan pengaduan atau keluhan tentang praktik dan operasi bisnis PT MSSSI. PT MSSSI meninjau semua pengaduan yang diterima sesuai dengan protokol. Selama tahun 2024, PT MSSSI tidak menerima keluhan resmi sehubungan dengan aktivitas bisnisnya.